ИЗДАЁТСЯ С ИЮНЯ 1999 ГОДА

№134, МАЙ 2015 г.

ВЕСТИ

МИЧУРИНСКОГО ГОСУДАРСТВЕННОГО АГРАРНОГО УНИВЕРСИТЕТА

С ПРАЗДНИКОМ

Дорогие ветераны Великой Отечественной войны, сотрудники, преподаватели, аспиранты и студенты Мичуринского ГАУ!

Поздравляю вас с 70-летием Великой Победы! С днем мира и торжества справедливости, славы нашего народа, отстоявшего свободу и независимость Отечества, спасшего мир от угрозы фашистского порабощения.

Давно отгремели победные залпы Великой Отечественной войны. Но память о войне не меркнет с годами, передается от поколения к поколению - от родителей к детям, от сердца к сердцу. И причина тому - любовь к России, к родному дому, к своим близким, к своей семье, те непреходящие ценности, которыми всегда была жива Россия. Чувство патриотизма скрепляло воинов на полях сражений, возвышало над врагом, было опорой в жестоких битвах под Москвой, Ржевом, Сталинградом и Севастополем, на Курской дуге.

В то военное лихолетье на защиту родных рубежей встали миллионы наших соотечественников. Для нас нет жизненного примера верности долгу и высоким идеалам более возвышенного и более понятного и дорогого сердцу, чем подвиг людей в те годы. Сегодня все чаще молодежь обращается к истории, вспоминая и анализируя подвиги далеких предков, и в этой летописи жизни великая Победа 1945 года и долгие годы на пути к этой дате навечно вписаны золотыми буквами.

В этот памятный для народов нашей страны день мы отдаем долг благодарности тем, кто шел навстречу смерти в боях во имя спасения Родины, кто своим героическим трудом в тылу приближал Победу. На вашем примере было воспитано не одно поколение студентов. Неразрывная связь поколений - наше огромное национальное богатство, в нём - сила и достоинство России.

Вы, дорогие ветераны, и сейчас продолжаете передавать богатый жизненный опыт тем, кому еще только предстоит укреплять славу и могущество страны. Вы учите молодежь любить родную землю и воспитываете чувство ответственности за наше Отечество.

История Мичуринского ГАУ, как и история России, богата примерами доблести и отваги, без подвига преподавателей и студентов в 1941-1945 гг. немыслимо было бы развитие университета, процветание родного города и благополучие России. Спасибо за вашу стойкость и веру, за лучшие человеческие качества, которые вы сумели пронести через многие десятилетия. Мы искренне желаем вам здоровья, долголетия, радости.

Мы бережно храним память о студентах и преподавателях, мужественно сражавшихся на фронтах и не вернувшихся с полей сражений. Их имена увековечены на мемориальной доске в корпусе № 3 Мичуринского государственного аграрного университета. Вечная им слава и светлая память!

Желаю всему коллективу Мичуринского ГАУ крепкого здоровья, мирного неба, бодрости духа, благополучия, взаимопонимания, всего самого доброго вам и вашим близким! Сотрудникам, преподавателям и студентам желаю не забывать о великом Дне Победы, свято чтить память погибших за нашу Родину в те трудные годы, а также ушедших от нас ветеранов. Пусть звание наследников Победы помогает вам преодолевать любые преграды.

Ректор Мичуринского ГАУ
доктор сельскохозяйственных наук,
профессор
В.А. БАБУШКИН.

ПОЗДРАВЛЯЕМ

Дорогие ветераны Великой Отечественной войны, сотрудники, преподаватели, аспиранты и студенты Мичуринского ГАУ!

Поздравляю вас с Великой Победой - самым светлым и священным для каждого из нас праздником! Традиционно в этот день миллионы алых гвоздик покрывают мемориальные комплексы, как капельки крови российских солдат, обагрившие Русскую землю в годы Великой Отечественной войны; гремят праздничные салюты, победоносно освещая мирное небо, символизируя силу и мощь русского духа, подтверждая, что память об этом событии не потускнела и не остыла в наших сердцах!

Безмерно высокой ценой досталась Великая Победа. Миллионы погибших и пропавших без вести, миллионы искалеченных людских судеб… Великая Отечественная война стала самым жестоким испытанием и героической эпопеей в истории России.

Кровавыми чернилами в летопись войны вписаны имена уроженцев Тамбовщины! Свыше 260 жителей Тамбовской области удостоены звания Героя Советского Союза; более 50-ти стали полными кавалерами ордена Славы; тысячи защищали Москву, Сталинград, стали участниками в движении Сопротивления во Франции, Италии, Бельгии, не щадили себя в трудовых батальонах в тылу. Невзирая на всю тяжесть военного времени, Тамбовщина поистине стала житницей для обеспечения фронта продовольствием и оружием. Особый подвиг Тамбовских врачей, боровшихся за жизни раненых и больных воинов, профессионализм и самоотверженность которых заслуживают уважения и почитания. Великая Отечественная война стала серьезным испытанием и для Мичуринского государственного аграрного университета: молодые преподаватели, студенты и сотрудники добровольцами ушли на фронт, и многие не вернулись с войны; вуз был эвакуирован в г. Ойрот-Тура, но даже в таких условиях не прекращалась подготовка кадров для сельского хозяйства. Низкий поклон и вечная память тем, кто сохранял и преумножал научные достижения в те годы в университете.

1941-1945 годы на Тамбовской земле - славная страница истории, непреходящая ценность для следующих поколений.

За наше настоящее и наше будущее мы безмерно признательны вам, уважаемые ветераны, и, как самое драгоценное сокровище, храним ваш главный завет - любить Отечество, защищать его интересы и всегда быть вместе, сплоченными и едиными. Ваше неравнодушное отношение к жизни, самоотверженность в работе, сама жизнь вашего поколения - сегодня, для всех нас служат примером стойкости и героизма, готовности отдать свою жизнь за любимую Родину. Вы мужественно спасали страну от немецко-фашистских захватчиков, а в послевоенные годы честно работали на благо страны. Вы и сегодня не остаетесь в стороне, помогая нам своим мудрым советом, участием в воспитании молодого поколения. И пусть в каждой семье сохраняются лучшие традиции преемственности поколений, всегда царят любовь, забота и внимание друг к другу.

Дорогие ветераны Великой Отечественной войны, желаю вам здоровья, светлых и долгих спокойных дней, душевного тепла, внимания и заботы близких и друзей. Молодые ученые, студенты и аспиранты, помните о самоотверженном подвиге русского народа в годы Великой Отечественной войны, храните славные боевые традиции отцов и дедов, и делайте все, чтобы грозные тучи войны не закрыли мирное небо над нашей страной.

Пусть гремят над нашими городами не взрывы бомб и грохот орудий, а праздничные салюты. Пусть слезы на глазах будут только от радости и смеха, а мальчишки узнают о том, что такое война лишь по книжкам и фильмам. Пусть доброй волей людей утверждается мир на земле – и это будет самым лучшим памятником нашей Великой Победе!

Председатель Тамбовской
областной Думы
доктор экономических наук,
профессор
А.В. НИКИТИН.

ПОМНИМ, ГОРДИМСЯ!

ПО СТРАНИЦАМ СЕМЕЙНОГО АЛЬБОМА…

(Владимир Алексеевич Коротков)

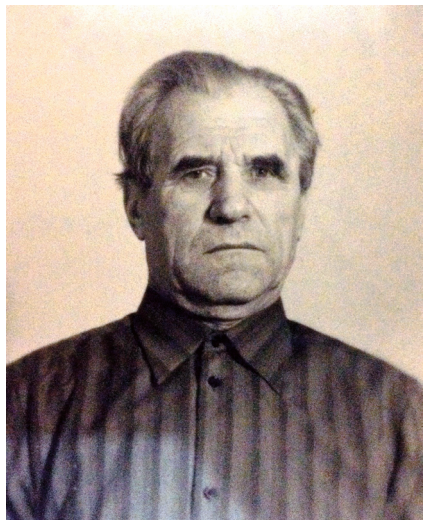

Все дальше уходит время от победного мая 1945 года. Уже третье послепобедное поколение живет на Земле. К сожалению, нельзя сказать, что общество бережно хранит память о тех, кто воевал, кто погиб, защищая родную землю… Зарастают травой памятники, могилы, как заросли и сравнялись с землей траншеи и противотанковые рвы после боев.

В праздники, победные дни мы, словно очнувшись, зажигаем Вечный огонь, готовим специальные поезда для бывших фронтовиков на места сражений: Москва, Сталинград, Киев, Минск, Брест, Одесса, Севастополь… Однако уже нужны загранпаспорта, визы, в иные места так просто и не проехать. Например, Латвия (да и на Украине все неоднозначно) не желает чествовать победителей фашизма и считает их оккупантами. Пусть останется это на совести политиков…

Проходят годы, постепенно унося из жизни целые поколения людей. События превращаются в историю. Но она остается не только на страницах книг, в кадрах старого кино, но и в сердцах людей.

Великая Отечественная война стала для меня и моих сверстников далеким отголоском прошлого. О событиях тех времен мы узнаем со страниц учебников по истории Отечества, рассказов участников войны. Но идут годы, славные герои уходят из жизни. В нашем маленьком Мичуринске 9 мая у памятника Славы фронтовиков собирается с каждым годом все меньше и меньше… Торжественный и немного грустный праздник - День Победы. Торжественный от осознания того, что это победа мира над войной, а грустный - от того, что не вернулись с полей сражения отважные патриоты.

Война… Она оставила глубочайший след в судьбах людей старшего поколения, прошла через каждую семью, сохранив после себя горечь утраты, слезы и воспоминания.

Беседы с мамой и дедушкой стали для меня источником ценнейших сведений о моих славных и отважных предках. Моего прадеда, **Владимира Алексеевича Короткова (1912-2003 гг.)** на войну призвали 23 июня 1941 года. Тогда ему было уже 29 лет и за плечами - трехлетняя служба в Тридцатой авиаэскадрилье шофером-мотористом.

В годы Великой Отечественной прадед служил в действующей армии в составе 19 отдельного мостового железнодорожного батальона до декабря 1944 года. А после, когда ветераны возвращались домой, прадед продолжил Службу в отдельной технической роте начальником компрессорной станции, демобилизован был только в конце 1946 года, восстановив разрушенные в ходе военных действий автодороги и мосты.

К сожалению, прадед всегда немногословным был, мало рассказывал об атаках, поражениях, ранениях и победах. Только теперь я понимаю, что не кичился он военной доблестью, а был настоящим русским богатырем, патриотом!

Я горжусь прадедом, его боевыми подвигами и наградами. За военную доблесть, храбрость, стойкость и мужество Указом Президиума Верховного Совета СССР от 11 марта 1985 года он награжден орденом Великой Отечественной войны II степени, а еще - медалями и нагрудными знаками.

РАССКАЖУ О ХОРОШЕМ ЧЕЛОВЕКЕ

МЕДИК И ПЕДАГОГ

Медицинская комната Кочетовской школы № 79. Прибегают сюда «полечиться» малыши. И через несколько минут горделиво шествуют украшенные «зеленкой» или ...одом. Деловито спешат старшие школьники...

Разнообразны и сложны обязанности Александры Георгиевны Коротковой — медработника школы. Ведь, кроме ...сто профессиональных медицинских знаний, ей требуются знания педагогические. Надо убедительно доказать восьмилетке, что не надо бояться ...ла или прививки. Пареньку, ...ченно занимающемуся ...этом, но не знающему меня требуется разумный совет ...ыборот, — нужно убедительно доказать лентяю, избегающему физкультуры, что спорт необходим каждому человеку.

Александра Георгиевна — частый гость в классах. Разнообразна тематика ее бесед с ребятами. Да разве только с ребятами?! Выступает школьный «айболит» и на родительских собраниях, вызывает иных мам и пап для беседы, посещает квартиры школьников.

А сколько хлопот доставляет ей контроль за санитарным состоянием школы! Твердость и непреклонность Александры Георгиевны в этом вопросе оправданны. Ведь речь идет о здоровье детей.

На снимке: А. Г. Короткова.

Фото и текст В. Каразаева.

Владимир Алексеевич Коротков, мой прадед, прожил долгую (умер на девяносто втором году), яркую жизнь, в которой было место подвигам, ратным делам и мирному труду, а еще было много тепла и любви, подаренных своей жене, моей прабабушке- **Александре Егоровне Коротковой (урожденной – Александре Егоровне Родине) (1922-2001 гг.)**.

Именно она была самым настоящим соратником, боевой подругой в жизни прадеда. В годы Великой Отечественной она, вчерашняя выпускница Мичуринского медицинского училища, была отправлена военной медсестрой в Красноводск, где врачевала и спасала жизнь раненым, однажды, когда прибыл в город целый теплоход с больными холерой, отправилась на судно и спасала людей от смертельно-опасной болезни.

В послевоенные годы прабабушка продолжила медицинскую деятельность фельдшером в Кочетовской средней школе. В моей памяти она останется навсегда красивой и отважной женщиной, которая очень любила и оберегала свою семью.

В заключение я хочу обратиться к моим сверстникам с просьбой: цените то, что завоевано столькими человеческими жизнями, людскими трагедиями и бессмертными подвигами! Помните о ветеранах! Будьте благодарны им, помогайте, говорите добрые слова!

А молодым, глядеть, гордиться
Народным духом тех годов
И тем, что выпало родиться
От славных дедов и отцов.
Нести их честь, в Россию верить,
Не продавать ее Судьбы
И быть всегда в высокой мере:
«Мы - не рабы! Рабы – не мы!»

Владимир Замышляев

А. КОРОТКОВ,
обучающийся МБОУ СОШ №1
г. Мичуринска, 9 класс .
Г. КОРОТКОВА,
директор института экономики и управления.

ЛИЦА ПОБЕДЫ

СУДЬБА ГЕРОЯ

Я хотел бы рассказать вам о судьбе и жизни моего прадедушки **Балобаева Митрофана Андреевича**. Он родился в 1913 году в селе Озёрки Никифоровского района Тамбовской области. 28 июня 1941 года его призвали на фронт. Митрофан Андреевич воевал в Латвии, Литве, Эстонии и Польше.

Всю Великую Отечественную войну служил в разведке. За время службы выполнил множество различных опасных поручений: брал «языков», доставлял боеприпасы и медикаменты партизанам, получал от них ценные сведения. В дальнейшем он стал командиром разведывательного взвода. Бывали случаи, когда его рота до нескольких месяцев находилась в тылу фашистов, что требовало от подразделения недюжинной смекалки, решительности, смелости, осмотрительности и осторожности. Это были самые тяжелые месяцы для моего прадедушки. Много раз смерть была совсем близко от него, но моему прадедушке повезло - он чудом остался жив. Войну он закончил в звании старшего лейтинанта.

Мой прадедушка был несколько раз ранен. Один осколок он так и оставил в районе правой скулы «на память о войне».

Пройдя всю Европу, он дошел до Берлина. После капитуляции Германии он продолжил военную службу в комендатуре и только через 2 года после окончания войны вернулся в родное село. В 1947 году был избран председателем колхоза. Всю оставшуюся жизнь мой прадедушка провел в селе с родными и близкими. Он скончался 17 августа 1996 года.

Мой папа со своим старшим братом часто просили прадедушку рассказать о войне. Как и все прошедшие войну, Митрофан Андреевич не любил говорить о тех годах, и только чтобы не обижать внуков, шел на уступки, и, всегда посадив их рядом и тяжело вздохнув, вспоминал те страшные события. Как правило, это были отдельные эпизоды из его долгой военной службы. В моей памяти остался один из них, пересказанный мне папой.

Как-то мой папа спросил его: «Дедушка, а тебе было страшно?» - на что он ответил: «Да, внучок, было… Особенно в Польше, когда больше недели мы провели на деревьях в лесу, где и спали, привязывая себя солдатскими ремнями к стволу, чтобы не упасть и не попасть в руки карателям. А в Литве при форсировании одного заболоченного места ночью фашисты практически могли дотронуться для каждого из нас. Было так жутко, что я, порой, думал, что лучше меня бы убили и даже молил об этом Бога в порыве отчаяния».

За смелость и храбрость, проявленные в боях с немецко-фашистскими захватчиками, мой прадедушка был награжден орденом Красной Звезды, являлся полным кавалером ордена Отечественной войны, имел медали «За освобождение Варшавы», «За взятие Берлина», «За победу над Германией в Отечественной войне».

Я считаю, нам можно поучиться у людей, прошедших войну, стойкости, мужеству, воле к Победе. Мой прадедушка прожил долгую и насыщенную жизнь, прошел войну, был ранен, однако война не сломила его, и он продолжал жить полноценной счастливой жизнью, поэтому я с гордостью могу назвать своего прадедушку героем!

М. ЖИДКОВ,
обучающийся МБОУ СОШ № 1
г. Мичуринска, 6 класс.
С. ЖИДКОВ,
начальник управления маркетинга, общественных связей, печати и делопроизводства.

ИЗ ИСТОРИИ УНИВЕРСИТЕТА

СТРАНА МЕЧТАТЕЛЕЙ,
СТРАНА УЧЕНЫХ НА ФОНЕ ВРЕМЕНИ

«Вся Советская страна – единый боевой лагерь». «Фронт требует – будет сделано!» - лозунги 1941-1945 гг. Фронт и тыл превратились в единый, неразделенный боевой лагерь. Трудные задачи решали в те дни специалисты сельского хозяйства. С временной потерей плодородных полей Украины и других районов страны вся тяжесть снабжения армии и страны продовольствием, а промышленность – сырьем легла на восточные районы нашей страны. Ученые нашего вуза хорошо понимали свой долг перед Родиной. Они всемерно стремились дать армии и стране как можно больше сельскохозяйственной продукции и успешно осваивали производство новых сельскохозяйственных культур.

Фотографии, документы, газеты, воспоминания точнее передают дух эпохи-активной и триумфальной. Ценность этих экспонатов в их достоверности. Великие таланты и подлинная сопричастность к трудностям и лишениям военного времени сделали эти экспонаты нашим историческим и культурным достоянием.

Материал подготовлен зав. музеем Мичуринского ГАУ Л.Н. Пономаревой.

День Победы. И в огнях салюта
Будто гром: - Запомните навек,
Что в сраженьях каждую минуту,
Да, буквально каждую минуту
Погибало десять человек!

Как понять и как осмыслить это:
Десять крепких, бодрых, молодых,
Полных веры, радости и света
И живых, отчаянно живых!

У любого где-то дом иль хата,
Где-то сад, река, знакомый смех,
Мать, жена... А если неженатый,
То девчонка - лучшая из всех.

На восьми фронтах моей отчизны
Уносил войны водоворот
Каждую минуту десять жизней,
Значит, каждый час уже шестьсот!..

И вот так четыре горьких года,
День за днем - невероятный счет!
Ради нашей чести и свободы
Все сумел и одолел народ.

Мир пришел как дождь, как чудеса,
Яркой синью душу опаля...
В вешний вечер, в птичьи голоса,
Облаков вздымая паруса,
Как корабль плывет моя Земля.

И сейчас мне обратиться хочется
К каждому, кто молод и горяч,
Кто б ты ни был: летчик или врач.
Педагог, студент или сверловщица...

Да, прекрасно думать о судьбе
Очень яркой, честной и красивой.
Но всегда ли мы к самим себе
Подлинно строги и справедливы?

Ведь, кружась меж планов и идей,
Мы нередко, честно говоря,
Тратим время попросту зазря
На десятки всяких мелочей.

На тряпье, на пустенькие книжки,
На раздоры, где не прав никто,
На танцульки, выпивки, страстишки,
Господи, да мало ли на что!

И неплохо б каждому из нас,
А ведь есть душа, наверно, в каждом,
Вспомнить вдруг о чем-то очень важном,
Самом нужном, может быть, сейчас.

И, сметя все мелкое, пустое,
Скинув скуку, черствость или лень,
Вспомнить вдруг о том, какой ценою
Куплен был наш каждый мирный день!

И, судьбу замешивая круто,
Чтоб любить, сражаться и мечтать,
Чем была оплачена минута,
Каждая-прекаждая минута,
Смеем ли мы это забывать?!

И, шагая за высокой новью,
Помните о том, что всякий час
Вечно смотрят с верой и любовью
Вслед вам те, кто жил во имя вас!

Эдуард Асадов

ВЕЧНАЯ ПАМЯТЬ!

Алексенцев А.С.
Антонов Л.А.
Богданов В.Б.
Бубнов В.И.
Виноградов И.М.
Волков И.М.
Воробьев Ф.Н.
Гонтаев А.Ф.
Горшков П.С.
Гриднева Е.Т.
Грязнева И.С.
Дегтев С.А.
Дубовик А.Ф.
Дубровский Н.Н.
Дурова П.П.
Желтиков П.Р.
Жовнер А.Н.
Жуковский Н.Н.
Зоточкин В.Г.
Иванов И.Ф.
Иванов М.И.
Иванова А.Т.
Казаков Д.М.
Колесов В.В.
Конобеев А.С.
Королькова А.Н.
Коршунов И.П.
Кочерин В.В.
Кочетов С.С.
Кривенков А.М.
Кривенкова З.М.
Краснова А.С.
Лазина Р.С.
Ластовец Н.И.
Левин А.М.
Ледовских А.Ф.
Локтюнин В.М.
Лошаков С.А.
Лубянкин Ю.Н.
Лубянкина Т.С.
Манаенкова Е.И.
Мельник Л.В.
Минаков И.М.
Михайлов А.С.
Михайлов Б.Д.
Михайлов В.С.

Акция «Сирень Победы»

Фестиваль «Студенческая весна»

Закладка яблоневого сада (Парка Памяти) в селе Дмитриевщина Рассказовского района

Закладка яблоневого сада (Парка Памяти)

Акция «Сирень Победы»

Акция «Звезда солдата»

Литературно-музыкальная композиция «На всю оставшуюся жизнь»

Оригиналы документов находятся в музее Мичуринского ГАУ.

АРХИВЫ РАССКАЗЫВАЮТ

ПО ВЕЛЕНИЮ ДОЛГА И СОВЕСТИ

Мичуринск во время Великой Отечественной войны оказался на стыке трех фронтов: Брянского, Воронежского и Юго-Западного (Сталинградского). 9 сентября 1942 г. Указом Верховного совета СССР в Тамбовской области было введено военное положение. Город стал прифронтовым.

На защиту страны из Мичуринского района и города ушло свыше 46 300 человек, 16 775 не вернулось с полей сражений. Свыше 37 500 из них удостоены орденов и медалей. 36 человек высшей степени отличия - звания Героя Советского Союза. Четверо – полные кавалеры ордена Славы.

Главной задачей руководства города была мобилизация людей и материальных резервов для фронта. С лета 1941 г. в нашем городе стали собираться и пополняться разбитые в боях, разрозненные части, например, на стадионе «Локоматив» под маскировочными сетками – бронетанковая часть, в городском саду – конноартиллерийская.

В Мичуринске готовились боевые резервы, отряды народного ополчения, противовоздушной обороны, истребительные батальоны. Шла массовая подготовка стрелков, пулеметчиков, снайперов, связистов, санитаров, медицинских сестер и др. военных специалистов.

В 1942 г. по приказу Верховного главнокомандования был сформирован 11-й зенитно-пулеметный полк в Мичуринске, а позднее – 161 стрелковая дивизия.

С первых дней войны правительством было принято решение организовать в

г. Мичуринске госпитальную базу. На протяжении войны здесь действовало 36 госпиталей. Одним из первых 24 июня 1941 г. был открыт госпиталь НКО № 1111 в здании Плодоовощного института им. И.В. Мичурина.

В начале 1942 г. фашисты несколько раз бомбили завод им. Ленина, разрушили дома рядом с заводом и железнодорожным вокзалом Мичуринск-Уральский, кинотеатр на ул. Украинской. Станция Кочетовка подвергалась частым налетам с воздуха.

Осенью и зимой 1941-1942 гг. проведена мобилизация в трудовые батальоны для строительства укрепленных рубежей в ближайшем тылу Центрального, Западного и Брянского фронтов, вокруг Тамбовской земли. В Мичуринске были вырыты противотанковые рвы, на улицах Полтавской, Украинской, Гоголевской установлены рельсовые ежи, железобетонные надолбы, эскарпы из толстых бревен и др.

Промышленные предприятия города перестраивались на военный лад. Увеличивалась подготовка кадров массовых профессий, широко развернулось обучение на краткосрочных курсах.

В Мичуринске были созданы коллективы творческой самодеятельности, фонд обороны. Жители города отправили на фронт несколько тысяч фуфаек, валенок, полушубков, шапок и других теплых вещей.

Мичуринцы участвовали в боях на всех направления фронта в различных видах войск. Ректор Плодоовощного института им. И.В. Мичурина, офицер «Смерша» Б.А. Быстров участвовал в операции по обнаружению останков А. Гитлера.

В сентябре 1941 г. на паровозоремонтном заводе в рекордно короткий срок был построен бронепоезд «Мичуринец», который участвовал в сражениях под Ржевом.

За годы войны от мичуринцев в фонд поступило свыше 37 300 000 руб. на подарки воинам Красной Армии, на строительство танковой колонны «Тамбовский колхозник» - 4 110 000 руб., эскадрильи боевых самолетов «Иван Владимирович Мичурин» - 1433 20 руб деньгами и 1 387 800 руб. облигациями госзайма, эскадрильи торпедных катеров Балтийского фронта - 1 256 000 руб.

Мичуринская земля приютила тысячи эвакуированных, проводила работу по государственному обеспечению и бытовому обслуживанию семей военнослужащих.

Свой вклад в Победу в Великой Отечественной войне внес Мичуринский учительский институт (ныне – социально-педагогический институт). За годы войны ушло на фронт из института 176 человек: из них 27 преподавателей, 149 студентов.

В годы Великой Отечественной войны началась работа по установлению шефских связей института с моряками-катерниками Краснознаменного Балтийского флота, были созданы группы самозащиты, школа медицинских сестер запаса, аварийно-восстановительные и медико-санитарные звенья. Здание института было передано под госпиталь, каждая студенческая группа имела подшефную палату, где ухаживала за ранеными.

В 1942-1943 годы студенты и преподаватели обеспечивали институт топливом. Они заготавливали дрова в Хоботовском лесничестве. На небольшом подсобном хозяйстве в районе с. Хмелевое институт выращивал картофель и овощи для студенческой столовой.

Несмотря на все трудности того времени, институт продолжал подготовку высококвалифицированных учительских кадров. Во все годы войны регулярно проводился прием студентов на первые курсы, который увеличивался с каждым годом. В 1944 г. в институте было открыто заочное отделение.

По материалам книги «Великая Отечественная война в воспоминаниях мичуринцев» (под ред М.В. Белоусова. Тамбов, 2005.)

ПАМЯТЬ ЧЕРЕЗ ГОДА

ВЕЛИКАЯ ВОЙНА – ВЕЛИКАЯ ПОБЕДА!

Недавно в малом актовом зале университета при поддержке начальника центра по сохранению и использованию историко-культурного наследия и киноматериалов А.Н. Кузнецова и его заместителя М.А. Малахова, ректора университета В.А. Бабушкина и проректора по воспитательной и социальной работе Д.А. Фролова прошло торжественное открытие областного кинофестиваля, посвященного 70-летию Победы нашего народа в Великой Отечественной войне под названием «Великая война – Великая Победа!».

Это уже второй по счету кинофестиваль, который проходит в стенах университете, поэтому директор кинотеатра «Октябрь», заместитель начальника центра по сохранению и использованию историко-культурного наследия и киноматериалов при Управлении культуры Тамбовской области М.А. Малахов особо отметил заслуги ректора ФГБОУ ВО Мичуринский ГАУ В.А. Бабушкина в деле патриотического и духовно-нравственного воспитания молодежи и наградил его благодарственными письмами.

Без всесторонней поддержки со стороны администрации университета организация подобных мероприятий просто невозможна, поэтому совместная работа нашего руководства, сотрудников, преподавателей и студентов послужила основанием того, что Мичуринский ГАУ постепенно становится одной из важнейших аудиторий для областных и всероссийских фестивалей, форумов, конференций.

На открытии фестиваля «Великая война – Великая Победа!» в центре внимания, безусловно, были ветераны – Михаил Иванович и Юлия Михайловна Муковнины. В.А. Бабушкин супругам-ветеранам вручил юбилейные медали.

При организации встречи гостей неоценимую помощь оказала проректор по экономике Е.В. Иванова.

Перед началом показа кинофильма «Зоя» прошла торжественная часть, и концерт, посвященный подвигу героев Великой Отечественной войны. Студенты университета исполнили музыкально-поэтическую композицию, ставшую лейтмотивом праздника. Художественное творчество ФГБОУ ВО Мичуринс- кий ГАУ является особой гордостью и своеобразной визитной карточкой университета, поэтому благодаря директору центра культуры и досуга А.В. Павленко и его коллективу концерт прошел на высоком профессиональном уровне.

Отдел по воспитательной и социальной работе благодарит проректора по экономике Е.В. Иванову, помощника ректора по молодежной политике Д.О. Свиридова, всех гостей и зрителей за то, что они по велению сердца объединились и приняли участие в таком замечательном мероприятии накануне празднования 70-летия Победы в Великой Отечественной войне.

ДЕНИС ПОПОВ,
руководитель
Пресс-клуба
Мичуринский ГАУ.

НОВОСТИ

ПОСЕТИЛИ ВЕТЕРАНОВ

В нашем городе в честь празднования 70-летия Победы в Великой Отечественной войне реализуется акция помощи ветеранам. Студенты Мичуринского ГАУ в рамках данного проекта под руководством советника ректора по молодежной политике Д.О. Свиридова проводят коллективные визиты на дом к ветеранам и труженикам тыла, работавшим в университете.

После основной работы – помощи по хозяйству, мытью окон, уборки помещений - студентов обычно ожидают чаепитие, совместный просмотр фотографий и беседа с ветеранами. Волонтеры с интересом слушают о минувших днях, временах, нравах и воспитании людей военного поколения, рассказывают ветеранам о своей учебе, интересах, о своих надеждах, о том, чем сегодня живет молодежь и к чему стремится.

Участники акции, прощаясь с ветеранами, желают им крепкого здоровья, долголетия, мирного неба над головой и, конечно же, выражают благодарность за их непосильный труд в годы Великой Отечественной войны и в послевоенное время.

Студенты совместно с профкомом сотрудников Мичуринского ГАУ принимают участие во вручении юбилейных медалей.

Волонтеры передают слова ветерана Великой Отечественной войны Тамары Дмитриевной Стрыгиной всем студентам нашего университета: «Я труженица тыла. Когда началась война, мне не было и 14 лет. Училась я в железнодорожной школе. Нас сразу же, как только объявили войну, отправили в колхозы на работы. И, разумеется, так как школа была железнодорожной, мы все время работали на железной дороге. Учились и работали по графику. Мой выпуск из школы - это 19 человек. Это именно те, кто выдержал и не сдался. Через год нас отправили в колхоз Токарёвка. А немцы летали, а немцы бомбили... Страшно было. Жилось там нам очень плохо, мы все болели. Война закончилась, и я поступила в Плодоовощной институт им. И.В. Мичурина. Потом вышла замуж, уехала в Сибирь, через 10 лет вернулась обратно и устроилась работать в наш университет».

МЯГКОВА ЕКАТЕРИНА,
волонтер корпуса
70-летия Победы
Мичуринского ГАУ.

Согласно приказу Министерства сельского хозяйства Российской Федерации от 15 сентября 2014г. № 357 «О переименовании ФГБОУ ВПО и их филиалов» федеральное государственное бюджетное образовательное учреждение высшего профессионального образования «Мичуринский государственный аграрный университет» (ФГБОУ ВПО МичГАУ) переименовано в федеральное государственное бюджетное образовательное учреждение высшего образования «Мичуринский государственный аграрный университет» (ФГБОУ ВО Мичуринский ГАУ).

Администрация ФГБОУ ВО
Мичуринский ГАУ.

Газета зарегистрирована ФГУ «Центрально-Черноземное межрегиональное управление МПТР России», г. Воронеж, регистрационное свид. ПИ № 6-0272 от 28.03.2001 г.
Учредитель - федеральное государственное бюджетное образовательное учреждение высшего образования «Мичуринский государственный аграрный университет».
Адрес учредителя: 393760, Тамбовская обл., Мичуринск, Интернациональная, 101. Тел. (8-475-45) 9-44-45.

Издатель ФГБОУ ВО Мичуринский ГАУ, адрес издателя: 393760, Тамбовская обл., Мичуринск, Интернациональная, 101.
Тел. (8-475-45) 5-27-76. Адрес редакции: 393760, Тамбовская обл., Мичуринск, Интернациональная, 101.
ФГБОУ ВО Мичуринский ГАУ, Тел.(8-475-45) 9-44-45.
Возрастная категория читателей 0+

Председатель редакционного совета В.А. БАБУШКИН.
Редакционный совет: Е.В. Иванова, К.Н. Лобанов, Е.С. Симбирских, В.А. Солопов, Д.А. Фролов.
Главный редактор С.А. Жидков.
Ведущий редактор номера А.В. Шушлебина.
Редакционная коллегия: Е.В. Пенина, Д.В. Галкин, М.В. Левина.

РАСПРОСТРАНЯЕТСЯ БЕСПЛАТНО.
Подписано в печать
по графику - 15.00, 5.05.2015 г.
фактически - 15.00, 5.05.2015 г.
Тир. 1500. Заказ № 431.
Газета отпечатана в
АО «Издательский дом «Мичуринск»
(г. Тамбов, Моршанское шоссе, 14-а).